

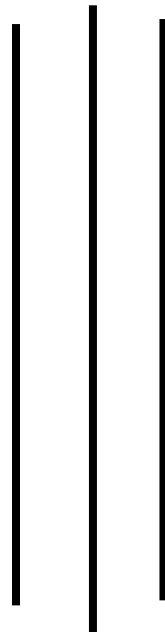

# **PEMERINTAH KABUPATEN SUMBA BARAT**

## **LAPORAN PENYELENGGARAAN PEMERINTAH DAERAH**

**(LPPD)**



**DINAS PENANAMAN MODAL DAN  
PELAYANAN TERPADU SATU PINTU**

**TAHUN ANGGARAN 2020**

## KATA PENGANTAR

Segala Puji dan Syukur kehadirat Tuhan Yang Maha Esa, kami telah berhasil menyusun Laporan Penyelenggaraan Pemerintah Daerah (LPPD) Dinas Penanaman Modal dan Pelayanan Terpadu Satu Pintu Kabupaten Sumba Barat Akhir Tahun Anggaran 2020.

LPPD ini dimaksudkan sebagai bahan masukan untuk pembuatan Laporan Penyelenggaraan Pemerintah Kabupaten Sumba Barat serta informasi penyelenggaraan pemerintah daerah kepada masyarakat.

LPPD ini memuat visi, misi prioritas dan sasaran pelaksanaan kegiatan, alokasi dan realisasi anggaran dari masing-masing kegiatan, hasil yang telah dicapai serta permasalahan yang dihadapi dan upaya pemecahannya.

Kami berharap, laporan ini dapat memberikan informasi yang diperlukan sekaligus juga sebagai bahan evaluasi terhadap perencanaan dan pelaksanaan kegiatan program yang menjadi tugas pokok dan fungsi SKPD dan Pemerintahan umumnya pada tahun-tahun berikutnya.

Kami menyadari bahwa masih banyak kekurangan baik dalam pelaksanaan program maupun dalam penyusunan laporan ini, untuk itu kami mengharapkan adanya kritik dan saran yang sifatnya membangun untuk kebaikan dan kemajuan dalam pelaksanaan program kedepan, dan kepada semua pihak yang sudah membantu dalam penyusunan laporan ini diucapkan terima kasih.

Waikabubak, Januari 2021

Kepala Dinas Penanaman Modal dan  
Pelayanan Terpadu Satu Pintu,



**HERYBERTUS NDAMA NGGILIK,ST**

Pembina – IV/a

NIP. 19780424 200604 1 012

## **BAB I**

### **PENDAHULUAN**

#### **A. GAMBARAN UMUM**

Dinas Penanaman Modal dan Pelayanan Terpadu Satu Pintu (DPMPTSP) Kabupaten Sumba Barat ditetapkan berdasarkan Peraturan Daerah Kabupaten Sumba Barat Nomor 2 Tahun 2016 tentang Pembentukan dan Susunan Perangkat Daerah Kabupaten Sumba Barat yang kemudian ditetapkan Peraturan Daerah Kabupaten Sumba Barat Nomor 30 Tahun 2016 Tentang Kedudukan, Susunan Organisasi, Tugas dan Fungsi serta Tata Kerja Dinas Penanaman Modal dan Pelayanan Terpadu Satu Pintu Kabupaten Sumba Barat yang mempunyai tugas pokok adalah membantu Bupati melaksanakan urusan penanaman modal dan pelayanan terpadu satu pintu yang menjadi kewenangan daerah dan tugas pembantuan yang diberikan Bupati.

Berdasarkan tugas pokok tersebut, telah disusun Rencana Strategis (RENSTRA) yang didalamnya berisikan tujuan, sasaran dan target yang ingin dicapai dalam penyusunan program kegiatan di lingkungan Dinas Penanaman Modal dan Pelayanan Terpadu Satu Pintu Kabupaten Sumba Barat, sehingga tercipta keterpaduan dan keserasian dalam pelaksanaan kebijakan daerah di bidang koordinasi Penanaman Modal dan Pelayanan Perijinan.

#### **B. TUPOKSI**

Dinas Penanaman Modal dan Pelayanan Terpadu Satu Pintu (DPMPTSP) Kabupaten Sumba Barat ditetapkan berdasarkan Peraturan Daerah Kabupaten Sumba Barat Nomor 30 Tahun 2016 Tentang Kedudukan, Susunan Organisasi, Tugas dan Fungsi serta Tata Kerja Dinas Penanaman Modal dan Pelayanan Terpadu Satu Pintu Kabupaten Sumba Barat.

Dinas Penanaman Modal dan Pelayanan Terpadu Satu Pintu (DPMPTSP) merupakan unsur pembantu pelaksanaan urusan pemerintahan bidang penanaman modal yang menjadi kewenangan daerah. Tugas pokoknya adalah membantu Bupati melaksanakan urusan penanaman modal dan pelayanan terpadu satu pintu yang menjadi kewenangan daerah dan tugas pembantuan yang diberikan Bupati.

Dalam melaksanakan tugas sebagaimana dimaksudkan dalam peraturan daerah di atas, Dinas Penanaman Modal dan Pelayanan Terpadu Satu Pintu Kabupaten Sumba Barat mempunyai fungsi sebagai berikut :

- a. perumusan kebijakan bidang penanaman modal dan pelayanan perijinan;
- b. pelaksanaan kebijakan di bidang penanaman modal dan pelayanan perijinan;
- c. pelaksanaan evaluasi dan pelaporan di bidang penanaman modal dan pelayanan perijinan;
- d. pelaksanaan administrasi dinas;
- e. pelaksanaan fungsi lain yang diberikan oleh Bupati terkait dengan tugas dan fungsinya.

Struktur Dinas Penanaman Modal dan Pelayanan Terpadu Satu Pintu (DPMPTSP) Kabupaten Sumba Barat adalah sebagai berikut :

- 1) Kepala Dinas
- 2) Sekretariat terdiri dari :
  - a. Sub Bagian Perencanaan, Evaluasi dan Pelaporan
  - b. Sub Bagian Keuangan dan Aset
  - c. Sub Bagian Umum dan Kepegawaian
- 3) Bidang Perencanaan, Pengembangan Iklim dan Promosi Penanaman Modal, terdiri dari :
  - a. Seksi Pengembangan Iklim Penanaman Modal
  - b. Seksi Perencanaan dan Promosi Penanaman Modal
- 4) Bidang Pengendalian Pelaksanaan Penanaman Modal dan Sistem Informasi Penanaman Modal, terdiri dari :
  - a. Seksi Pengolah Data dan Informasi Penanaman Modal
  - b. Seksi Pemantauan dan Pembinaan Pengawasan
- 5) Bidang Penyelenggaraan Pelayanan Perijinan dan Non Perijinan, terdiri atas :
  - a. Seksi Pelayanan Perijinan
  - b. Seksi Pelayanan Non Perijinan
- 6) Bidang Pengaduan, Kebijakan dan Pelaporan Layanan, terdiri atas :
  - a. Seksi Pengaduan dan Informasi Layanan
  - b. Seksi Kebijakan dan Advokasi Layanan

Bagan struktur organisasi Dinas Penanaman Modal dan Pelayanan Terpadu Satu Pintu Kabupaten Sumba Barat secara lengkap yang menjelaskan koordinasi antara bagian dalam hal pendelegasian perintah dari atasan ke bawahan dapat dilihat pada Gambar data **Terlampir** :

### C. SUMBER DAYA MANUSIA

Sumber daya manusia aparatur Dinas Penanaman Modal dan Pelayanan Terpadu Satu Pintu Kabupaten Sumba Barat yang menjadi pelaksana tugas pokok dan fungsi Penanaman Modal dan Pelayanan Perijinan yang selanjutnya diuraikan menjadi tugas pokok dan fungsi dari sekretariat dan masing-masing bidang sampai dengan keadaan 31 Desember 2020 berjumlah 17 orang. Komposisi pegawai tersebut berdasarkan jenis kelamin Perempuan terdiri dari 8 orang (47%) dan 11 orang (53 %) laki-laki.

Gambar 2  
Komposisi Pegawai Berdasarkan Jenis Kelamin  
Keadaan s/d 31 Desember 2020

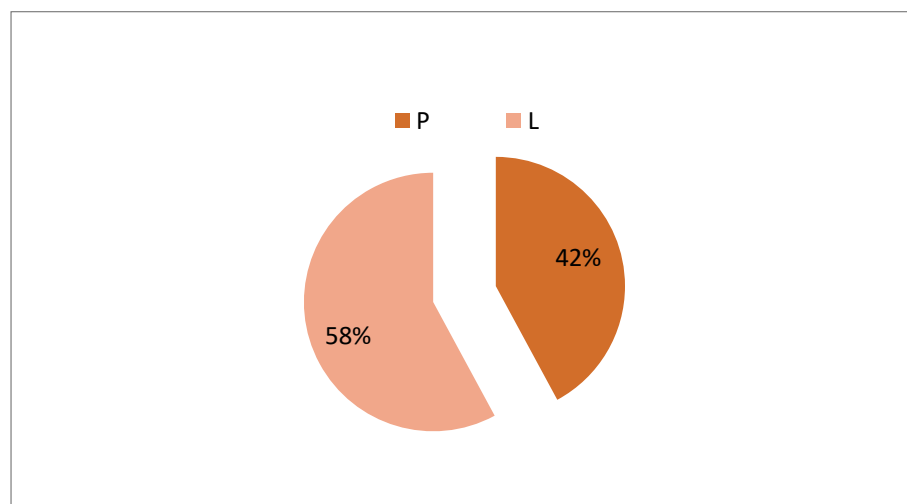

Berikut adalah komposisi pegawai berdasarkan tingkat pendidikan pegawai seperti dapat dilihat pada tabel di bawah ini :

**Tabel 1**  
**Daftar Tingkat Pendidikan Pegawai DPMPSTSP**  
**Kabupaten Sumba Barat**  
**s/d 31 Desember 2020**

NO.	TINGKAT PENDIDIKAN	JUMLAH	PERSENTASE
1	SLTP	0	0 %
2	SLTA	5	26 %
3	DIPLOMA III/D-3	3	16 %
4	S1	11	58 %
	<b>JUMLAH</b>	<b>19</b>	<b>100,00</b>

Dilihat dari segi pendidikan, komposisi pegawai Dinas Penanaman Modal dan Pelayanan Terpadu Satu Pintu Kabupaten Sumba Barat cukup memadai untuk melaksanakan tugas-tugas Dinas Penanaman Modal dan Pelayanan Terpadu Satu Pintu Kabupaten Sumba Barat karena sekitar 74 % pegawai sudah berpendidikan sarjana strata 1 dan strata 2. Khusus untuk bidang penanaman modal dan pelayanan perizinan perlu adanya penambahan pegawai yang berlatar belakang IT (Ilmu Teknik Komputer) dan teknis perizinan terkait layanan perizinan disamping melalui diklat/substantif. Secara grafik komposisi pegawai berdasarkan tingkat pendidikan dapat dilihat dibawah ini

**Gambar 3**  
**Komposisi Pegawai Berdasarkan Tingkat Pendidikan**  
**Dinas Penanaman Modal dan PTSP Kabupaten Sumba Barat**

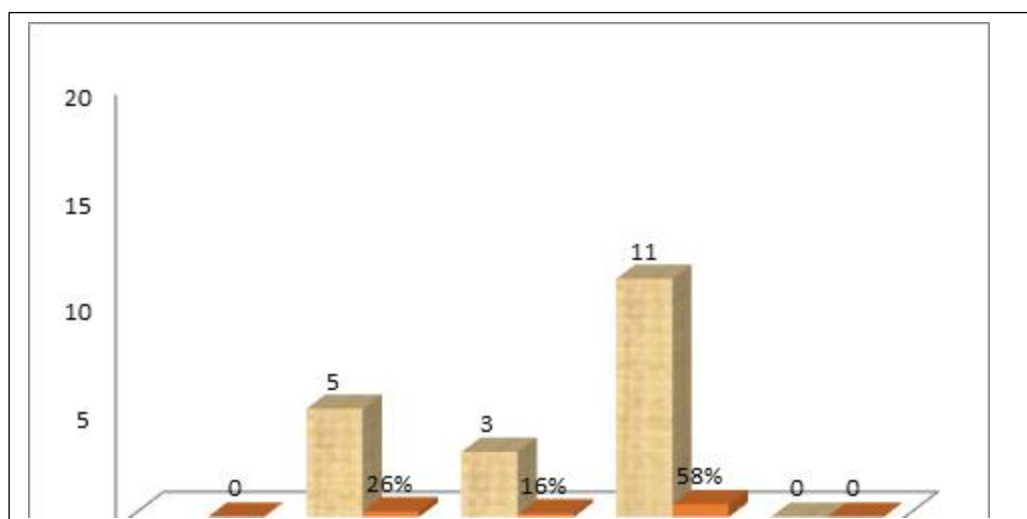

Selanjutnya komposisi pegawai berdasarkan golongan seperti dapat dilihat pada tabel di bawah ini :

**Tabel 2**  
**Daftar Golongan Pegawai DPMPSTSP**  
**Kabupaten Sumba Barat**  
**s/d 31 Desember 2020**

<b>NO.</b>	<b>GOLONGAN</b>	<b>JUMLAH</b>	<b>PERSENTASE</b>
1	Golongan I	0	0 %
2	Golongan II	2	11 %
3	Golongan III	12	63 %
4	Golongan IV	5	26 %
	<b>JUMLAH</b>	<b>19</b>	<b>100,00 %</b>

Sebagaimana diuraikan pada tabel di atas, tercatat 100 % pegawai Dinas Penanaman Modal dan Pelayanan Terpadu Satu Pintu Kabupaten Sumba Barat adalah golongan III, merupakan pegawai yang berpendidikan Strata 1 dan SLTA. Berikut jumlah PNS DPMPSTSP berdasarkan Golongan :

**Gambar 2**  
**Komposisi Pegawai Berdasarkan Golongan**  
**Pada DPMPSTSP Kabupaten Sumba Barat**  
**Keadaan s/d 31 Desember 2020**

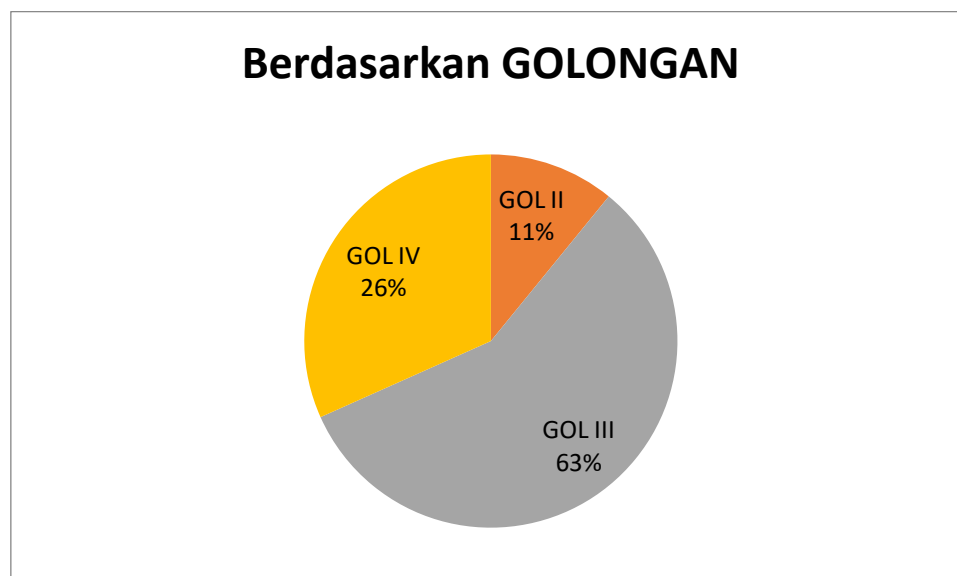

Selanjutnya dari Jumlah Pegawai Dinas Penanaman Modal dan Pelayanan Terpadu Satu Pintu Kabupaten Sumba Barat yang berjumlah 19 orang masih sangat kurang dibandingkan dengan beban kerja yang cukup tinggi karena seluruh Perijinan (99 kewenangan izin dan non perizinan) dan Online Single Submission (**OSS**) adalah sistem perizinan berbasis teknologi informasi yang mengintegrasikan perizinan di daerah dan pusat dalam rangka mempermudah kegiatan usaha di dalam negeri. **OSS** ini juga merupakan amanat dari Perpres Nomor 91 Tahun 2017 tentang Percepatan Pelaksanaan Berusaha telah dilimpahkan ke Dinas Penanaman Modal dan Pelayanan Terpadu Satu Pintu Kabupaten Sumba Barat berdasarkan Surat Keputusan Bupati Sumba Barat Nomor : 6a Tahun 2017 tentang Pendelegasian Wewenang Bupati kepada Kepala Dinas Penanaman Modal dan Pelayanan Terpadu Satu Pintu Untu

Menandatangani Perizinan dan Non Perizinan Tertentu Dilingkungan Pemerintah Kabupaten Sumba Barat. Untuk itu, Dinas Penanaman Modal Pelayanan Terpadu Satu Pintu Kabupaten Sumba Barat mendapat tambahan tenaga berupa Tenaga Kontrak Daerah (TKD) berjumlah sebanyak 13 (tiga belas) orang dengan komposisi berdasarkan jenis kelamin : 5 (lima) perempuan dan 8 (delapan) orang laki-laki.

#### D. ANGGARAN DAN REALISASI ANGGARAN

Pelaksanaan Program Kerja Dinas Penanaman Modal dan Pelayanan Terpadu Satu Pintu Kabupaten Sumba Barat Tahun Anggaran 2020 seperti termuat dalam tabel dibawah ini :

**Tabel 3**  
**Anggaran dan Realisasi Belanja**  
**DPMPTSP Kabupaten Sumba Barat**  
**Tahun Anggaran 2020**

JENIS BELANJA	JUMLAH (Rp.)	REALISASI (Rp.)	PROSENTASE
Belanja Tidak Langsung	1.350.298.843,-	1.345.763.867,-	99.99 %
Belanja Langsung	1.048.166.511,-	1.034.767.114,-	98.72%
<b>Total Belanja Daerah</b>	<b>2.906.280.328,-</b>	<b>2.867.326.964,-</b>	<b>99,98%</b>

**E. INVENTARISASI ASET.**

Pada umumnya kondisi sarana dan prasarana yang dimiliki belum memadai untuk mendukung pelayanan pada Dinas Penanaman Modal dan Pelayanan Terpadu Satu Pintu Kabupaten Sumba Barat. Nilai asset yang dikelola Dinas Penanaman Modal dan Pelayanan Terpadu Satu Pintu Kabupaten Sumba Barat per 31 Desember 2020 sebesar Rp. 2.931.365.464,- semuanya merupakan asset tetap yang terdiri dari Peralatan dan Mesin , Bangunan serta asset tetap lainnya.

Sarana dan Prasarana yang dikelola oleh Dinas Penanaman Modal dan Pelayanan Terpadu Satu Pintu Kabupaten Sumba Barat per Desember 2020 sebagai berikut :

**Tabel 4**  
**Daftar Aset DPMPTSP Kabupaten Sumba Barat**  
**Per Desember 2020**

No.	Jenis Barang	Jumlah
1.	<b>ASET TETAP</b>	
1.	Golongan Tanah Tanah	-
2.	Golongan Peralatan dan Mesin - Alat-alat besar - Alat-alat angkutan - Alat Bengkel dan Alat Ukur - Alat Kantor dan Rumah Tangga - Alat studio dan alat komunikasi	- 13 Unit 61 Unit
3.	Golongan Gedung dan Bangunan Bangunan Gedung	1 Unit
4.	Golongan Jalan, Irigasi dan Jaringan	1 Unit
5.	Golongan Aset Tetap Lainnya Buku	20 Buku

## F. SARANA DAN PRASARANA

Disamping sumber daya manusia, ketersediaan sarana dan prasarana juga merupakan unsur penting dalam mendukung kelancaran pelaksanaan tugas pokok dan fungsi. Dinas Penanaman Modal dan Pelayanan Terpadu Satu Pintu Kabupaten Sumba Barat belum dilengkapi sarana dan prasarana yang diharapkan mampu mendukung pelaksanaan tugas dan fungsinya. Sedangkan untuk prasarana gedung, Dinas Penanaman Modal dan Pelayanan Terpadu Satu Pintu Kabupaten Sumba Barat telah memiliki gedung kantor yang memadai yang dibangun pada tahun 2016 untuk menunjang pelaksanaan tugas secara professional.

Sarana dan prasarana gedung Dinas Penanaman Modal dan Pelayanan Terpadu Satu Pintu Kabupaten Sumba Barat terdiri dari ruangan Kepala Dinas, ruangan Sekretaris, ruang sekretariat, ruangan bidang pelayanan perijinan, ruangan bidang pomosi, ruangan bidang pengendalian pelaksanaan penanaman modal, ruang bidang pengaduan, ruang rapat dan ruang pelayanan pemohon ijin/front office sekaligus ruang tunggu.

Dalam menunjang pelaksanaan tugas kedinasan Dinas Penanaman Modal dan Pelayanan Terpadu Satu Pintu Kabupaten Sumba Barat memiliki 1 (satu) unit kendaraan dinas operasional roda empat dan 10 (sepuluh) unit kendaraan roda dua.

**Tabel 5**  
**Daftar Kendaraan Dinas**  
**DPMPTSP Kabupaten Sumba Barat**  
**Tahun 2020**

No.	Jenis Kendaraan	Merk	Dipergunakan untuk
1.	Mobil	Innova	Operasional Kepala Dinas
2.	Mobil	Kijang	Operasional Administrasi
3.	Mobil	Izuzu Panther	Operasional Administrasi
4.	Sepeda Motor	Honda (MegaPro)	Operasional Administrasi
5.	Sepeda Motor	Honda (Revo)	Operasional Administrasi
6.	Sepeda Motor	Honda (MegaPro)	Operasional Perijinan
7.	Sepeda Motor	Honda	Operasional Perijinan
8.	Sepeda Motor	Honda	Operasional Perijinan

9.	Sepeda Motor	Yamaha Vision	Operasional Bidang
10.	Sepeda Motor	Yamaha Vision	Operasional Bidang
11	Sepeda Motor	Yamaha Vision	Operasional Bidang
12.	Sepeda Motor	Yamaha Vision	Operasional Bidang
13.	Sepeda Motor	Yamaha M-King	Operasional Sekretariat

## G. INFORMASI PELAYANAN

Sesuai Tugas Pokok dan Fungsi Dinas Penanaman Modal dan Pelayanan Terpadu Satu Pintu Kabupaten Sumba Barat, jenis pelayanan yang dilaksanakan adalah pelayanan perijinan dan Non Perijinan serta Pengendalian Investasi. Adapun perkembangan kegiatan pelayanan perizinan dan non perizinan dapat terlihat pada tabel di bawah ini :

**Tabel 6**

**Rekapitulasi Jumlah Perizinan dan Non Perizinan yang diterbitkan  
DPMPTSP Kabupaten Sumba Barat  
Tahun 2020**

TAHUN	PERIZINAN	NON PERIZINAN	TOTAL
2020	162	128	290

**Tabel 7**

**Realisasi Investasi  
DPMPTSP Kabupaten Sumba Barat  
Tahun 2020**

TAHUN	TARGET	REALISASI	PROSENTASE
2019	150 M	Rp.270.661.765.350,-	Lebih dari Target
2020	150 M	Rp.85.121.144.496-	56,75%

Perkembangan pelayanan Dinas Penanaman Modal dan Pelayanan Terpadu Satu Pintu Tahun Anggaran 2020 di masa Pandemi Covid 19 yang menjadi dasar terkait dengan tugas pokok dan fungsi Dinas Penanaman Modal dan Pelayanan Terpadu Satu Pintu Kabupaten Sumba Barat, dapat diuraikan sebagai berikut :

1. Pelayanan promosi penanaman modal kabupaten Sumba Barat dengan indikator terselenggaranya identifikasi, pemutakhiran data potensi telah tercapai dengan telah dicetaknya dokumen Legalisasi Lahan Potensi Investasi Daerah dan Pembuatan Brosur/Leaflet, dan banner Elektrik .
2. Pelayanan perijinan di Kabupaten Sumba Barat dengan indikator jumlah ijin yang diterbitkan melalui Pelayanan Terpadu Satu Pintu Pelayanan Perijinan IMB (ijin Mendirikan Bangunan) berjumlah 47,Izin Usaha Jasa Konstruksi Nasional (IUJKN) berjumlah 20, Izin Tempat Penjualan Minuman Beralkohol berjumlah 6,Tanda Daftar Gudang (TDG) berjumlah 1 dan Izin Usaha Perdagangan Benih Tanaman Holtikultura Berjumlah 1 dan Izin Usaha Perdagangan Benih Tanaman Pangan berjumlah 1 dan Pelayanan Non Perijinan dengan Surat Izin Praktek (SIP) berjumlah 128,dengan tingkat capaian sebesar 40,8 %, dari target 500 Ijin maka ijin yang dikeluarkan oleh Dinas Penanaman Modal dan Pelayanan Terpadu Satu Pintu 290 Ijin.  
Dalam rangka penyelenggaraan PTSP telah ditetapkan Peraturan Bupati Sumba Barat Nomor 6.a Tahun 2017 tentang Pendelegasian Wewenang Bupati kepada Kepala Dinas Penanaman Modal dan Pelayanan Terpadu Satu Pintu Untuk menandatangani Perizinan dan Non Perizinan Tertentu di lingkungan Pemerintah Kabupaten Sumba Barat berjumlah 99 perizinan dan non perizinan dan maka pada Tahun 2018 Keluar PP nomor :24 Tahun 2018 tentang pelayanan perizinan harus melalui OSS.
3. Pelayanan Pengendalian Pelaksanaan Penanaman Modal dengan indikator terselenggaranya pelaksanaan kegiatan pengendalian penanaman modal. Sudah dilaksanakan pertemuan dengan instansi terkait menyangkut pengawasan terhadap penanam modal dan pengendalian terhadap Laporan Pelaksanaan Hasil Kegiatan yang wajib disampaikan oleh Penanam Modal/Investor melalui SPIPISE dan tercapainya realisasi investasi dari target yang diberikan oleh 150 Miliar pertahun oleh Provinsi dengan Data Realisasi investasi **Rp.85.121.144.496,-** Keadaan per 31 Desember tahun 2020.
4. Pelayanan Pengaduan, Kebijakan dan Pelaporan Layanan dengan Pembuatan Leaflet Informasi Layanan Pengaduan dan Kotak Kepuasan Layanan dan sesuai dengan permohonan izin usaha yang di ajukan pemohon.

## **BAB II**

### **DOKUMEN PERENCANAAN**

#### **A. Rencana Strategis**

Menurut Undang-Undang Nomor 25 Tahun 2004, bahwa Renstra-SKPD memuat visi, misi, tujuan, strategi, kebijakan, program, dan kegiatan pembangunan yang disusun sesuai dengan tugas dan fungsi Satuan kerja Perangkat Daerah serta berpedoman kepada RPJMD dan bersifat indikatif. Kepala SKPD, dalam hal ini Kepala Dinas Penanaman Modal dan Pelayanan Terpadu Satu Pintu Kabupaten Sumba Barat menyiapkan rancangan Renstra sesuai dengan tugas pokok dan fungsinya dengan berpedoman pada rancangan awal RPJM Daerah.

#### **Visi**

Dalam rangka pelaksanaan penanaman modal dan pelayanan perizinan terpadu oleh Dinas Penanaman Modal dan Pelayanan Terpadu Satu Pintu Kabupaten Sumba Barat berdasarkan kewenangan daerah di bidang penanaman modal, agar terarah dan terfokus pada hasil yang ingin dicapai supaya tercipta kesamaan pandangan dan partisipasi melalui perumusan, masukan, saran-saran, aspirasi dan seluruh bidang-bidang.

Rumusan Visi Dinas Penanaman Modal dan Pelayanan Terpadu Satu Pintu Kabupaten Sumba Barat mencerminkan apa yang ingin dicapai selama kurun waktu 2016 – 2021 adalah :

**“Terwujudnya Penanaman Modal Yang Berdaya Saing, Berkelanjutan dan Berwawasan Lingkungan serta Berbasis Pada Sumber Daya Daerah dan Pelayanan Perizinan Prima”**

#### **Misi**

Misi suatu instansi pemerintah merupakan sesuatu yang harus diemban atau dilaksanakan oleh pemerintah, sebagai penjabaran visi yang telah ditetapkan. Dengan pernyataan misi ini diharapkan seluruh anggota organisasi dan pihak yang berkepentingan dapat mengetahui dan mengenal keberadaan dan peran instansi pemerintah.

Selaras dengan visi yang telah ditetapkan, Misi Dinas Penanaman Modal dan Pelayanan Terpadu Satu Pintu Kabupaten Sumba Barat merupakan

langkah-langkah konkrit yang harus dilaksanakan untuk mencapai tujuan pelaksanaan penanaman modal dan pelayanan perizinan terpadu kabupaten Sumba Barat.

Misi Dinas Penanaman Modal dan Pelayanan Terpadu Satu Pintu Kabupaten Sumba Barat, yaitu :

- Mewujudkan peningkatan daya saing daerah
- Mewujudkan pelayanan prima perijinan

Untuk mewujudkan visi dan misi tersebut, Dinas Penanaman Modal dan PTSP Kabupaten Sumba Barat merumuskan Renstra lima tahun kedepan sebagai berikut :

- Perumusan kebijakan yang mendukung pertumbuhan investasi
- Peningkatan Pelayanan Perijinan pada PTSP
- Peningkatan Peluang Potensi Investasi
- Peningkatan Kapasitas Aparatur (SDM)

## **Tujuan dan Sasaran**

### **Tujuan :**

- a. Meningkatnya investasi di Kabupaten Sumba Barat
- b. Meningkatnya pelayanan di bidang penanaman modal dan perijinan
- c. Tersusun dan terdatanya potensi investasi yang informatif dan menguntungkan bagi para calon investor
- d. Terlaksananya kegiatan penanaman modal yang sesuai dengan aturan-aturan yang berlaku.
- e. Meningkatnya pengetahuan dan kemampuan aparat di bidang penanaman modal dan perijinan.

### **Sasaran :**

- a. Meningkatkan jumlah investasi dan penanam modal
- b. Memberikan pedoman dan gambaran kepada investor untuk memilih jenis dan program investasi yang sesuai dengan keinginannya.
- c. Meningkatkan kualitas pelayanan perijinan

- d. Meningkatnya pengetahuan dan kemampuan aparat di bidang penanaman modal dan perijinan guna melayani para calon investor dan pembuat izin.

**Strategi :**

- a. Memudahkan investor untuk berinvestasi sesuai dengan potensi
- b. Memberikan pedoman dan gambaran kepada investor untuk memilih jenis dan program investasi yang sesuai dengan keinginannya.
- c. Mengoptimalkan fungsi Pelayanan Terpadu Satu Pintu (PTSP)
- d. Meningkatkan pengetahuan kemampuan aparat Dinas Penanaman Modal dan Pelayanan Terpadu Satu Pintu.

**Kebijakan :**

- a. Merumuskan dan meningkatkan sistem koordinasi dengan dinas/badan/kantor/bagian dan kelembagaan lainnya
- b. Menggali dan mengembangkan potensi-potensi investasi
- c. Menginventaris dan menyusun feasibility study terhadap potensi-potensi investasi
- d. Merumuskan sistem pembinaan dan pengendalian bidang penanaman modal dan perijinan
- e. Merumuskan sistem promosi investasi
- f. Meningkatkan sarana dan prasarana penunjang kegiatan bidang penanaman modal dan perijinan
- g. Merumuskan sistem peningkatan Sumber Daya Aparatur

**B. RENJA TAHUNAN**

Rencana Strategis Dinas Penanaman Modal dan Pelayanan Terpadu Satu Pintu Kabupaten Sumba Barat Tahun 2016 – 2021, menjadi dasar dan acuan dalam penyusunan Rencana Kerja (RENJA) setiap tahunnya sehingga tercipta keterpaduan dan keserasian dalam pelaksanaan Tugas Pokok dan Fungsi Bidang-Bidang dan Sekretariat Dinas.

Penyusunan program berpedoman kepada RPJMD Kabupaten Sumba Barat sesuai kewenangan Tugas Pokok dan Fungsi Dinas Penanaman Modal dan Pelayanan Terpadu Satu Pintu Kabupaten Sumba Barat.

Berdasarkan hal di atas, untuk pelaksanaan Tugas Pokok dan Fungsi serta untuk mewujudkan tujuan dan sasaran daerah, tahun 2020 program yang dilaksanakan oleh Dinas Penanaman Modal dan Pelayanan Terpadu Satu Pintu Kabupaten Sumba Barat adalah :

1. Program Pelayanan Administrasi Perkantoran (11 Kegiatan);
2. Program Peningkatan Sarana dan Prasarana Aparatur (3 Kegiatan);
3. Program Peningkatan Pengembangan Sistem Pelaporan Capaian Kinerja dan Keuangan (1 Kegiatan);
4. Program Peningkatan Promosi dan Kerjasama Investasi (3 Kegiatan);
5. Program Peningkatan Iklim Investasi dan Realisasi Investasi (1 Kegiatan);
6. Program Penyiapan Potensi Sumberdaya, Sarana Prasarana Daerah (1 Kegiatan);
7. Program Peningkatan Efisiensi Perdagangan dalam Negeri (1 Kegiatan).

Rencana Anggaran yang dibutuhkan dalam pelaksanaan Program dan Kegiatan Dinas Penanaman Modal dan Pelayanan Terpadu Satu Pintu Kabupaten Sumba Tahun 2020 adalah sebagai berikut :

<b>No.</b>	<b>NAMA PROGRAM</b>	<b>JUMLAH DANA (Rp.)</b>	<b>KET.</b>
1	Program Pelayanan Administrasi Perkantoran	389.469.203,-	11 Kegiatan
2	Program Peningkatan Sarana dan Prasarana Aparatur	72.509.308,-	4 Kegiatan
3	Program Peningk. Pengembangan Sistem Pelaporan Capaian Kinerja dan Keuangan	8.650.000,-	1 Kegiatan
4	Program Peningkatan Promosi dan Kerjasama Investasi	153.512.500,-	3 Kegiatan
5	Program Peningkatan Iklim Investasi dan Realisasi Investasi	113.996.800,-	1 Kegiatan
6	Program Penyiapan Potensi Sumberdaya, Sarana Prasarana Daerah	76.303.850,-	1 Kegiatan

7	Program Peningkatan Efisiensi Perdagangan Dalam Negeri	233.724.850,-	1 Kegiatan
---	--	---------------	------------

### **BAB III**

#### **DATA KINERJA DAN KEUANGAN**

##### **A. DATA KINERJA SKPD**

Pelaksanaan Program dan Kegiatan Dinas Penanaman Modal dan Pelayanan Terpadu Satu Pintu Kabupaten Sumba Barat Tahun Anggaran 2020 didukung oleh Dana APBD Kabupaten Sumba Barat sebesar **Rp. 2.398.465.354,-** yang terdiri dari :

- a. Belanja Tidak Langsung : **Rp. 1.350.298.843,-**
- b. Belanja Langsung : **Rp. 1.048.166.511,-**

Program yang dilaksanakan Dinas Penanaman Modal dan Pelayanan Terpadu Satu Pintu Kabupaten Sumba Tahun 2020 adalah sebagai berikut :

1. Program Pelayanan Administrasi Perkantoran (11 Kegiatan);
2. Program Peningkatan Sarana dan Prasarana Aparatur (1 Kegiatan);
3. Program Peningkatan Pengembangan Sistem Pelaporan Capaian Kinerja dan Keuangan (1 Kegiatan);
4. Program Peningkatan Promosi dan Kerjasama Investasi (3 Kegiatan);
5. Program Peningkatan Iklim Investasi dan Realisasi Investasi (1 Kegiatan);
6. Program Penyiapan Potensi Sumberdaya, Sarana Prasarana Daerah (1 Kegiatan);
7. Program Peningkatan Efisiensi Perdagangan dalam Negeri (1 Kegiatan).

Jumlah Anggaran yang disediakan oleh APBD Kabupaten Sumba Barat Tahun Anggaran untuk masing-masing Program adalah sebagai berikut :

**Tabel 7**  
**Program dan Anggaran DPMPSTSP**  
**Kabupaten Sumba Barat**  
**Tahun 2020**

<b>No.</b>	<b>NAMA PROGRAM</b>	<b>JUMLAH DANA (Rp.)</b>
1	Program Pelayanan Administrasi Perkantoran	389.469.203,-
2	Program Peningkatan Sarana dan Prasarana Aparatur	72.509.308,-
3	Program Peningk. Pengembangan Sistem Pelaporan Capaian Kinerja dan Keuangan	8.650.000,-
4	Program Peningkatan Promosi dan Kerjasama Investasi	153.512.500,-
5	Program Peningkatan Iklim Investasi dan Realisasi Investasi	113.996.800,-
6	Program Penyiapan Potensi Sumberdaya, Sarana Prasarana Daerah	76.303.850,-
7	Program Peningkatan Efisiensi Perdagangan Dalam Negeri	233.724.850,-
	<b>Total</b>	<b>1.048.166.511,-</b>

**B. Kegiatan Tahun 2020**

Kegiatan Dinas Penanaman Modal dan Pelayanan Terpadu Satu Pintu Kabupaten Sumba Barat Tahun Anggaran 2020 adalah sebagai berikut :

<b>No.</b>	<b>NAMA PROGRAM</b>	<b>JUMLAH DANA (Rp.)</b>
<b>I</b>	<b>Program Pelayanan Administrasi Perkantoran</b>	<b>389.469.203,-</b>
1	Penyediaan jasa komunikasi,sumber daya air dan listrik	18.600.000,-
2	Penyediaan jasa administrasi keuangan	10.002.000,-
3	Penyediaan alat tulis kantor	9.034.409,-
4	Penyediaan barang cetakan dan penggandaan	9.900.000,-
5	Penyediaan komponen instalasi listrik/penerangan bangunan kantor	2.000.000,-

6	Penyediaan bahan bacaan dan peraturan perundang-undangan	1.020.000,-
7	Penyediaan makanan dan minuman	8.319.000,-
8	Rapat koordinasi dan konsultasi keluar daerah	34.599.378,-
9	Rapat koordinasi dan konsultasi dalam daerah	20.190.000,-
10	Penyediaan peralatan dan kebersihan kantor	4.000.000,-
11	Penyediaan tenaga non pns	271.804.416,-
<b>II</b>	<b>Program Peningkatan Sarana dan Prasarana Aparatur</b>	<b>72.509.308,-</b>
1	Pemeliharaan rutin/ gedung kantor	4.221.400,-
2	Pemeliharaan rutin/berkala kendaraan dinas operasional	68.287.908,-
3	Pemeliharaan rutin/berkala peralatan dan perlengkapan gedung kantor	0,-
<b>III</b>	<b>Program Peningk. Pengembangan Sistem Pelaporan Capaian Kinerja dan Keuangan</b>	<b>8.650.000,-</b>
1	Penyusunan laporan capaian kinerja dan ikhtisar realisasi kinerja skpd	8.650.000,-
<b>VI</b>	<b>Program Peningkatan Promosi dan Kerjasama Investasi</b>	<b>153.512.500,-</b>
1	Peningkatan Kemitraan Investasi antar Pengusaha, Pemerintah dan Usaha Kecil Menengah (UKM)	57.812.500,-
2	Promosi Investasi Daerah	13.000.000,-
3	Peningkatan Kegiatan Pemantauan, Pembinaan dan Pengawasan Pelaksanaan Penanaman Modal	82.700.000,-
<b>VII</b>	<b>Program Peningkatan Iklim Investasi dan Realisasi Investasi</b>	<b>113.996.000,-</b>
1	Memfasilitasi dan koordinasi kerjasama dibidang investasi	113.996.000,-
<b>VIII</b>	<b>Program Penyiapan Potensi Sumberdaya, Sarana Prasarana Daerah</b>	<b>76.303.850,-</b>
1	Identifikasi, pemutakhiran dan publikasi Sumberdaya	76.303.850,-
<b>IX</b>	<b>Program Peningkatan Efisiensi Perdagangan</b>	<b>233.724.850,-</b>

	<b>Dalam Negeri</b>	
1	Fasilitasi kemudahan perijinan pengembangan usaha	233.724.850,-
	<b>Total</b>	<b>1.048.166.511,-</b>

### C. Realisasi Pelaksanaan Program dan Kegiatan

Pelaksanaan kegiatan Dinas Penanaman Modal dan Pelayanan Terpadu Satu Pintu Kabupaten Sumba Barat dengan Belanja Daerah Kabupaten Sumba Barat Tahun Anggaran 2020, bahwa Anggaran Pendapatan dan Belanja Daerah Tahun Anggaran 2020 pada Dinas Penanaman Modal dan Pelayanan Terpadu Satu Pintu, sebesar Rp. **2.380.530.981,- (Dua Miliar Tiga Ratus Delapan Puluh Juta Lima Ratus Tiga Puluh Ribu Sembilan Ratus Delapan Puluh Satu Rupiah)** dengan rincian sebagai berikut :

- **Pendapatan Daerah** : -
- **Belanja Daerah** : pendapatan sebelum Perubahan Rp. 2.384.355.111,- dan setelah Perubahan Rp. 2.398.465.354,- (bertambah Rp. 14.110.243,-)
- **Belanja Tidak Langsung** : pendapatan sebelum Perubahan Rp. 1.432.813.410,- dan setelah Perubahan Rp. 1.350.298.843,- (berkurang Rp. 82.514.567,-)
- **Belanja Langsung** : pendapatan sebelum Perubahan Rp. 951.541.701,- dan setelah Perubahan Rp. 1.048.166.511,- (bertambah Rp. 96.624.810,-)

#### Realisasi Anggaran

No.	Uraian Jenis Belanja	Alokasi Dana (Rp.)
<b>I</b>	<b>BELANJA TIDAK LANGSUNG</b>	
	Belanja Pegawai	1.345.763.867,-
<b>II</b>	<b>BELANJA LANGSUNG</b>	
	Belanja Pegawai	462.890.000,-
	Belanja Barang dan Jasa	543.877.114,-
	Belanja Modal	28.000.000,-
	<b>JUMLAH</b>	<b>2.380.530.981,-</b>

**D. Data Kinerja Keuangan**

Capaian Kinerja Keuangan Pelaksanaan Kegiatan Dinas Penanaman Modal dan Pelayanan Terpadu Satu Pintu Tahun Anggaran 2020 adalah sebagai berikut : **Terlampir Realisasi Anggaran Tahun 2020**

## **BAB IV**

### **PENUTUP**

Pada bagian penutup Laporan Penyelenggaraan Pemerintahan Daerah (LPPD) Dinas Penanaman Modal dan Pelayanan Terpadu Satu Pintu Kabupaten Sumba Barat Tahun 2020, dapat diambil kesimpulan bahwa pelaksanaan sesuai tugas dan fungsi telah berjalan dengan baik dengan capaian kinerja Penyelenggaraan Perijinan dan Non Perijinan berjumlah 290 dengan Capain (58,00 %) Realisasi Investasi Rp.**85.121.144.496,-** dan Realisasi Investasi dengan capaian (56,75 %).

Demikianlah Laporan Penyelenggaraan Pemerintahan Daerah (LPPD) Dinas Penanaman Modal dan Pelayanan Terpadu Satu Pintu Kabupaten Sumba Barat disusun untuk menjadi bahan kajian sehingga di tahun mendatang dapat dilakukan perbaikan dan peningkatan untuk mendapatkan kinerja yang semakin baik dan maksimal.

Waikabubak, Januari 2021

Kepala Dinas Penanaman Modal dan  
Pelayanan Terpadu Satu Pintu  
Kabupaten Sumba Barat



**HERYBETUS NDAMA NGGILIK,ST**

PEMBINA – IV/a

NIP. 19780424 200604 1 012